

**溫寮溪旁(甲后路至經國路)聯絡道路新闢工程**  
( 平面道路工區 1、堤防道路、平面道路工區 2、平面道路工區 4 )

施工前補充生態檢核初步成果

工程單位：臺中市政府新建工程處

生態檢核單位：逢甲大學水利發展中心

# 目錄

目錄.....	I
表目錄.....	II
圖目錄.....	III
一. 前言.....	1
二. 法定敏感區.....	1
三. 工程內容與環境現況說明.....	5
四. 環境敏感圖.....	12
五. 各區段工程對環境可能之影響與生態友善措施建議.....	13

## 表目錄

表 1	平面道路工區 1 之工程影響分析表 .....	13
表 2	平面道路工區 1 之生態友善措施建議 .....	14
表 3	堤防道路段之工程影響分析表 .....	16
表 4	堤防道路段之生態友善措施建議 .....	17
表 5	平面道路工區 2 之工程影響分析表 .....	18
表 6	平面道路工區 2 之生態友善措施建議 .....	19
表 7	平面道路工區 4 之工程影響分析表 .....	20
表 8	堤防道路段之生態友善措施建議 .....	21

## 圖目錄

圖 1	溫寮溪旁(甲后路至經國路)聯絡道路新闢工程 7 個工區示意圖.....	2
圖 2	生態調查資料庫法定敏感區查詢結果圖 .....	3
圖 3	整體工程範圍、石虎潛在與重要棲地套疊結果圖 .....	4
圖 4	平面道路工區 1 工區範圍與週邊環境 .....	5
圖 5	平面道路工區 1 工區環境現況照片 .....	5
圖 6	0K+000~0K+180 工程縱橫斷面示意圖 .....	6
圖 7	堤防道路段工區範圍與週邊環境 .....	7
圖 8	堤防道路段工區環境照片 .....	7
圖 9	0K+180~0K+466 工程縱橫斷面示意圖 .....	8
圖 10	平面道路工區 2 工區範圍與週邊環境 .....	9
圖 11	平面道路工區 2 工區環境照片.....	9
圖 12	0K+820~1K+200 工程橫斷面示意圖 .....	10
圖 13	平面道路工區 4 工區範圍與週邊環境 .....	10
圖 14	平面道路工區 4 工區環境照片 .....	11
圖 15	2K+024~2K+750 工程橫斷面 .....	11
圖 16	平面道路工區 1 之環境敏感圖 .....	12
圖 17	堤防道路段之環境敏感圖 .....	12
圖 18	平面道路工區 2 之環境敏感圖 .....	13
圖 19	平面道路工區 4 之環境敏感圖 .....	13
圖 20	平面道路工區 1 之喬木位置 .....	15
圖 21	平面道路工區 1 之喬木調查與盤點照片 .....	15
圖 22	平面道路工區 1 之喬木調查與盤點照片 .....	16
圖 23	堤防道路段之喬木位置 .....	18
圖 24	平面道路工區 2 之喬木位置 .....	19
圖 25	平面道路工區 2 之喬木調查與盤點照片 .....	20
圖 26	平面道路工區 4 之喬木位置 .....	22
圖 27	平面道路工區 4 之喬木調查與盤點照片 .....	23

## 一. 前言

由於「溫寮溪旁(甲后路至經國路)聯絡道路新闢工程」於民國 104 年 1 月辦理「溫寮溪旁(甲后路至經國路)聯絡道路規劃」，並於民國 105 年 5 月成果報告書核定。行政院公共工程委員會於民國 106 年 4 月訂定「公共工程生態檢核機制」；於民國 108 年 5 月發布「公共工程生態檢核注意事項」，故本工程於規劃設計階段並未辦理相關生態檢核作業。因此，補充辦理施工前的生態檢核相關作業。

溫寮溪旁(甲后路至經國路)聯絡道路新闢工程共分為平面道路工區 1、堤防道路、橋樑段工區 1、平面道路工區 2、平面道路工區 3、橋樑段工區 2、平面道路工區 4 等 7 個工區(如圖 1 所示)。由於各工區之人為使用、環境現況與生態課題不同，故以分區方式進行生態檢核工作之辦理。

本報告優先針對現況環境屬人為使用干擾強度較大的平面道路工區 1、堤防道路、平面道路工區 2 與平面道路工區 4 等四個工區，進行施工前補充之生態檢核作業辦理。其餘環境較具生態課題之橋樑段工區 1、平面道路工區 3 與橋樑段工區 2，因目前之生態調查作業尚未完成，將於後續完成局部地區之生態調查資料補充後，再繼續進行施工前補充之生態檢核作業辦理。

## 二. 法定敏感區

經查詢生態調查資料庫(<https://ecollect.forest.gov.tw/EcologicalMap/Map.aspx>)，確認計畫工程範圍並未位於任何法定敏感區內(如圖 2 所示)。經套疊林務局公布之石虎重要棲地評析與廊道分析圖層與工區範圍(如圖 3 所示)，並配合工程單位提供之各工區起迄里程數，初步確認平面道路工區 1、堤防道路與平面道路工區 4 等三個工區，並未位於石虎潛在或重要棲地範圍內。

橋樑段工區 1 與平面道路工區 2 部分路段位於石虎潛在棲地範圍。故橋樑段工區 1 與平面道路工區 2 應視現況環境、工程設計與環境友善必要性，提出對應的生態友善措施建議。

平面道路工區 3 與橋樑段工區 2，屬後續擴充之工程範圍，但因環境相對較為天然，且穿越石虎的潛在與重要棲地，故後續應透過更完整的生態監測、調查，與關注之生態團體與專家，確認所提之生態友善措施與規劃設計方案，盡可能確實減輕工程對生態環境之影響。



圖 1 溫寮溪旁(甲后路至經國路)聯絡道路新闢工程 7 個工區示意圖



圖 2 生態調查資料庫法定敏感區查詢結果圖



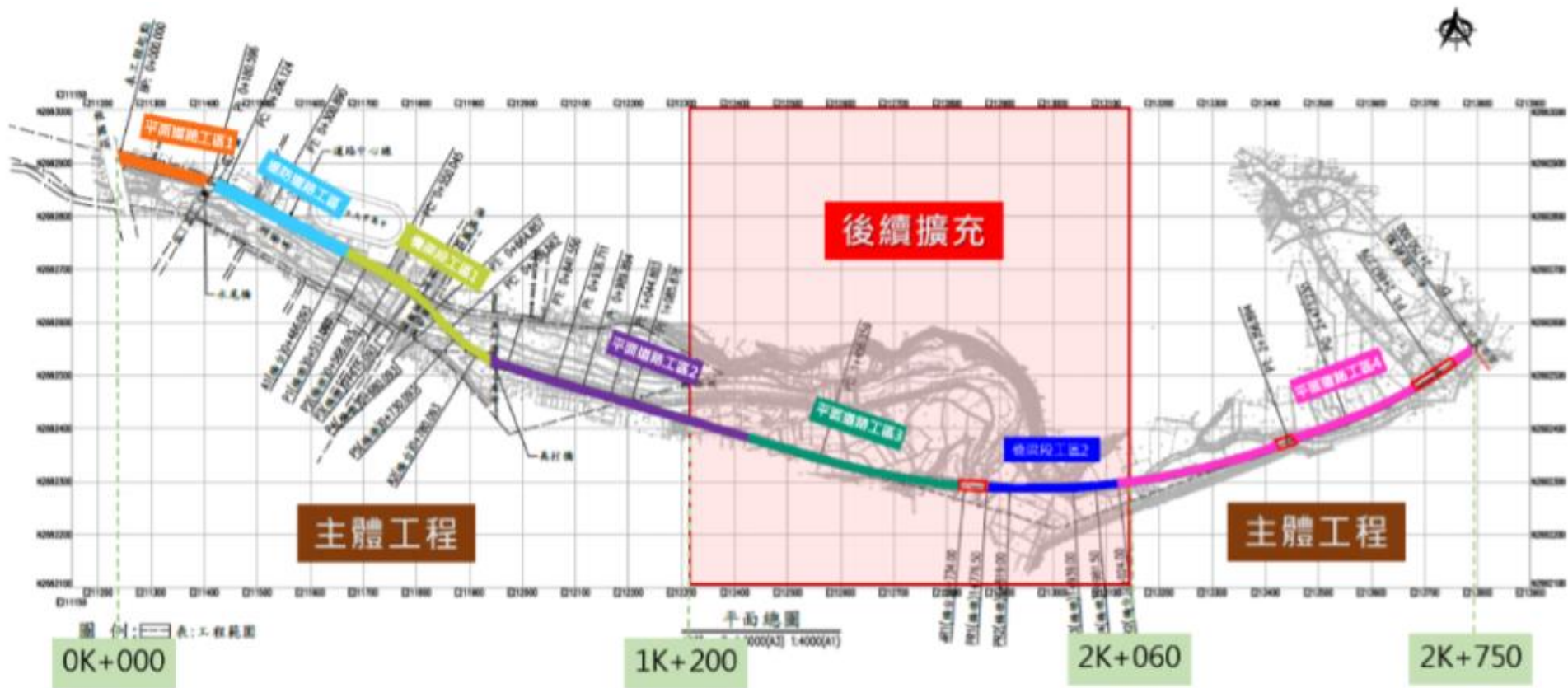

圖 3 整體工程範圍、石虎潛在與重要棲地套疊結果圖



### 三. 工程內容與環境現況說明

#### (一) 平面道路工區 1 (0K+000~0K+180)

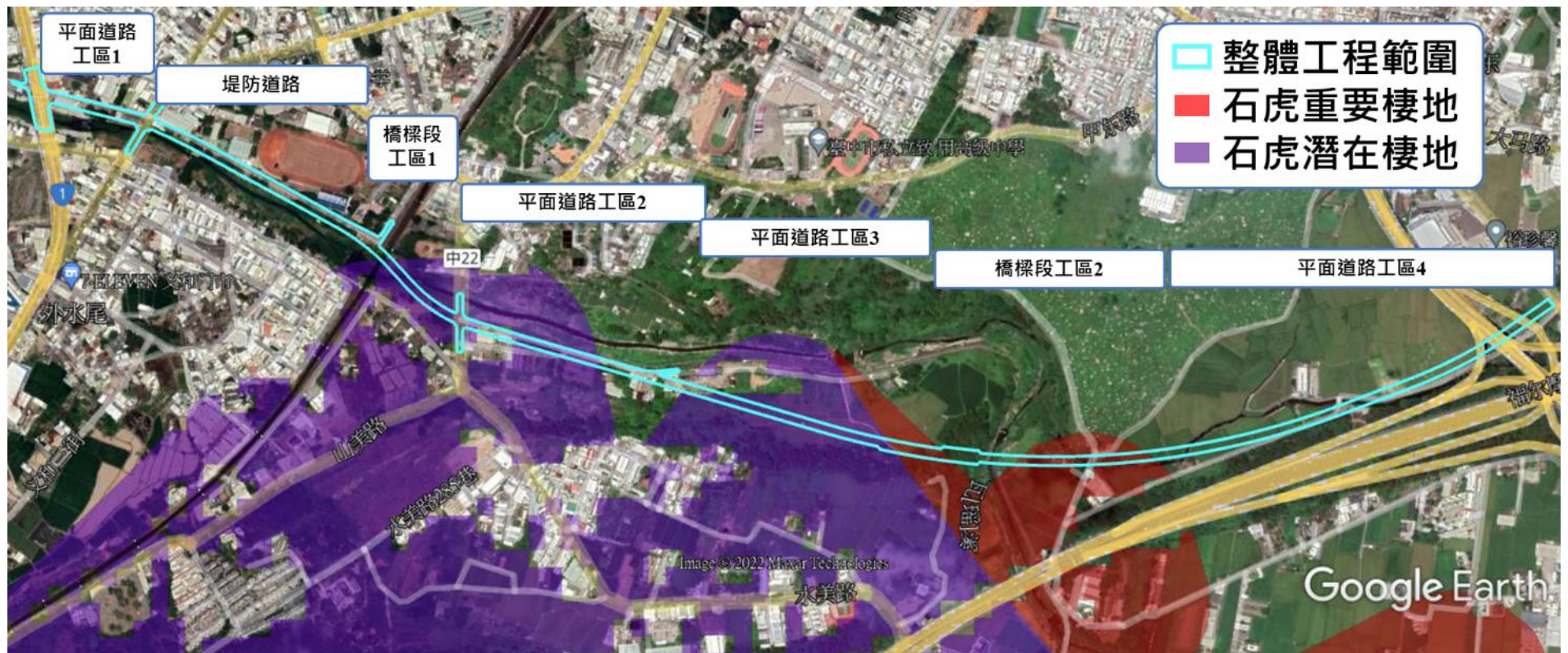
##### 1. 現況環境說明

此區段工區現況環境主要為既有道路與人為使用區域(如圖 4 所示)，道路拓寬區域現況也是以人為使用為主(如圖 5 所示)。



圖 4 平面道路工區 1 工區範圍與週邊環境



(a)既有道路現況



(b)拓寬區域人為使用情況



(c)濱溪帶橫向廊道阻斷情況

圖 5 平面道路工區 1 工區環境現況照片

## 2. 工程內容

此區段工區西起經國路育德橋至順天路水尾橋，為既有道路之拓寬工程，原路寬僅為4m，本區段配合都市計畫含兩側排水溝預計拓寬約18~21m。此工區之工程設計縱橫斷面如圖6所示。工程範圍並無涉及堤防改建與濱溪帶。

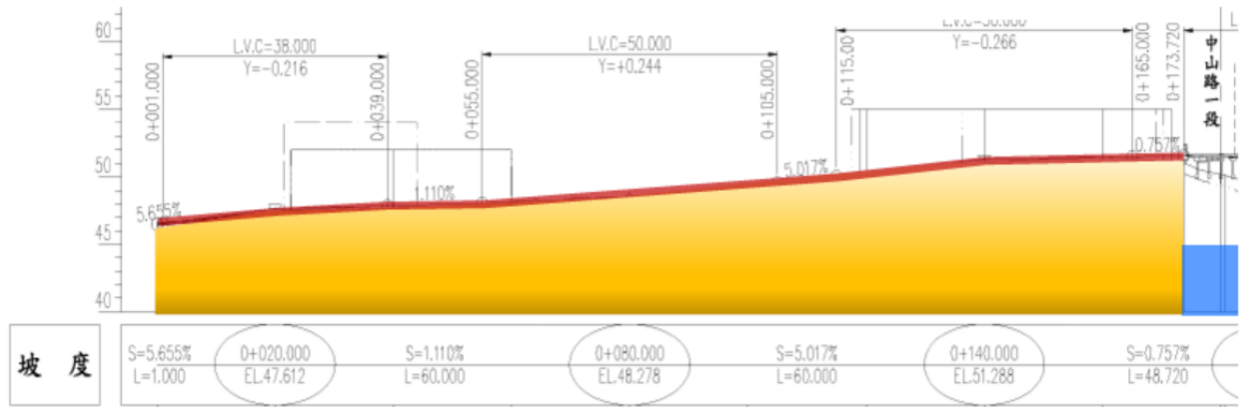

(a)縱斷面圖

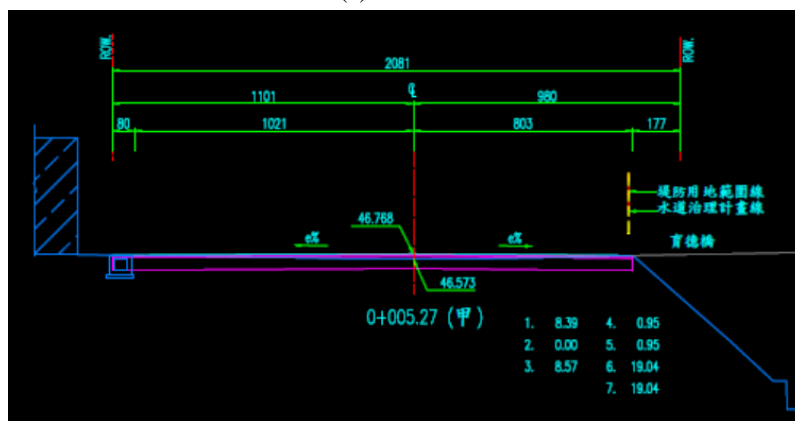

(b)標準橫斷面圖

圖 6 0K+000~0K+180 工程縱橫斷面示意圖

## (二) 堤防道路 (0K+180~0K+466)

### 1. 現況環境說明

此區段工程區域範圍內與周邊之現況環境，主要包含人為使用區域(大甲高中、局部農作)、既有道路、砌石護岸、雜林、荒地與濱溪帶(如圖7與圖8所示)

### 2. 工程內容

此區段工區位於水尾橋至大甲高中操場圍牆處之間，原平均路寬僅為4.5~6m，屬路堤拓寬與引道銜接至橋樑段工區1之路段，路寬為15m。此工區之工程設計縱橫斷面如圖7所示。由圖9可知，此區段之工程也是以道路拓寬為主，但靠近水尾橋之路段因需與既有道路高程銜接，故需拆除部分既有護岸，如圖9(b)所示。於靠近跨河段因需銜接橋樑故將道路



路面高程拉高，並將橋墩架於既有護岸上，如圖 9(c)所示。



圖 7 堤防道路段工區範圍與週邊環境



(a)既有道路現況



(b)濱溪帶現況



(c)既有砌石護岸上方其木與植被生長情況



圖 8 堤防道路段工區環境照片



(a)縱斷面圖

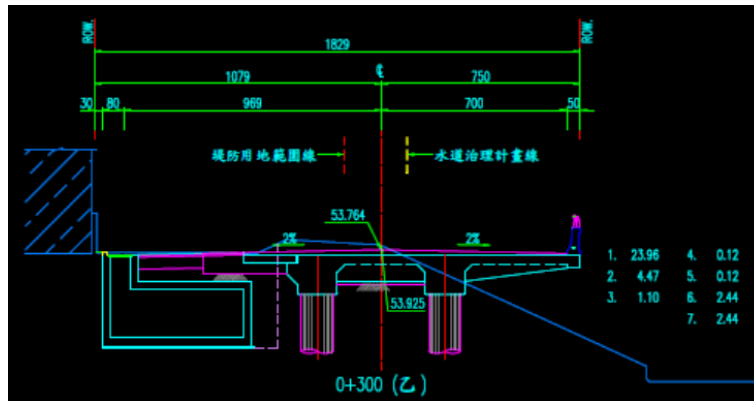

(b)靠近水尾橋路段(砌石護岸拆除)

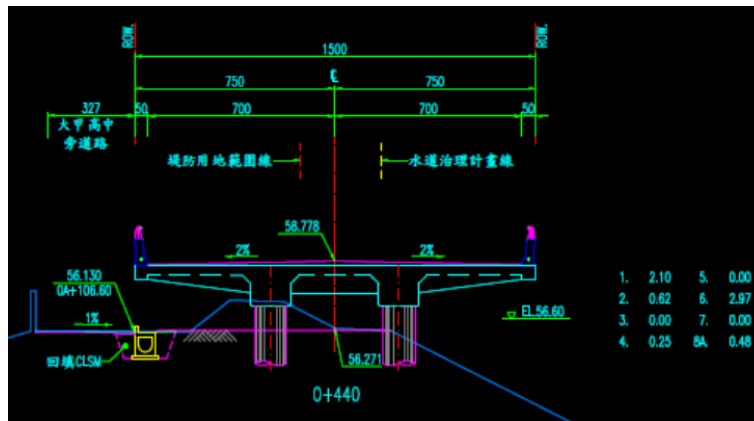

(c)道路路面架高段

圖 9 0K+180~0K+466 工程縱橫斷面示意圖

### (三) 平面道路工區 2 (0K+820~1K+200)

#### 1. 現況環境說明

此區段工區之現況環境主要為既有道路與幾乎無植被的裸露地(如圖 10 與圖 11 所示)。工程範圍並無涉及堤防改建與濱溪帶。

#### 2. 工程內容

此區段工區為銜接橋樑段工區 1 沿溫寮溪左側堤防旁設置之平面道路。此區段工程主要為一般平面道路之新建與拓寬，西起水美街美村橋，長度為 380m，路寬為 15m。此工區之工程設計橫斷面如圖 12 所示。





圖 10 平面道路工區 2 工區範圍與週邊環境



(a)既有道路現況

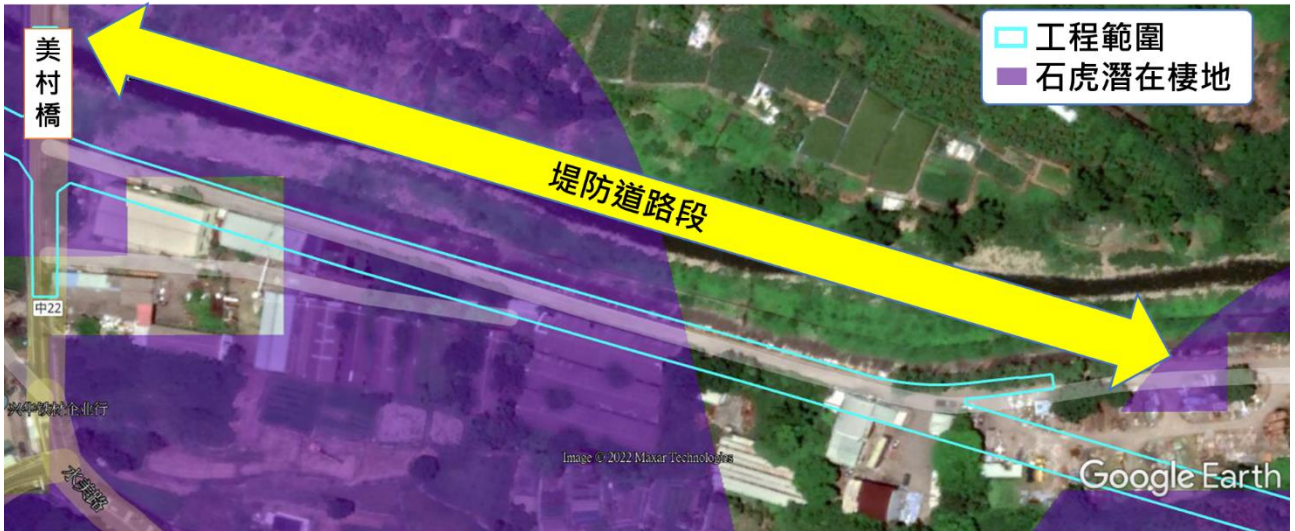

(b)濱溪帶現況



(c)工程區域現況



圖 11 平面道路工區 2 工區環境照片

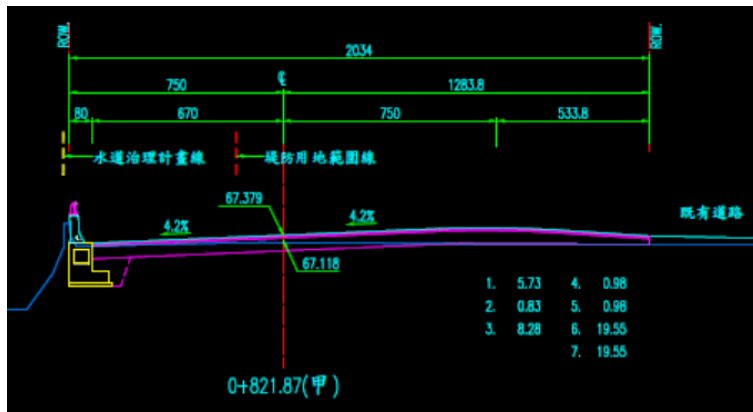

(a)標準橫斷面圖(1)

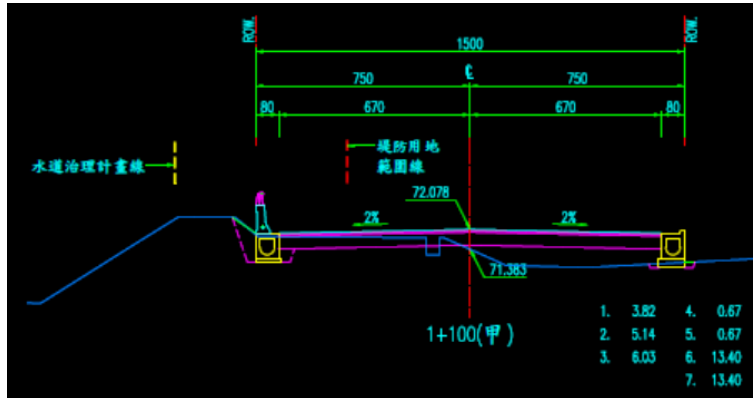

(b)標準橫斷面圖(2)

圖 12 0K+820~1K+200 工程橫斷面示意圖

(四) 平面道路工區 4 (2K+024~2K+300 路堤引道段+2K+300~2K+750 平面道路段)

1. 現況環境說明

此區段工區現況環境主要包含既有渠道、既有道路、人為使用區域 (住宅、農地、其他種植區) 與大東公園(如圖 13 與圖 14 所示)。



圖 13 平面道路工區 4 工區範圍與週邊環境





(a)既有道路現況

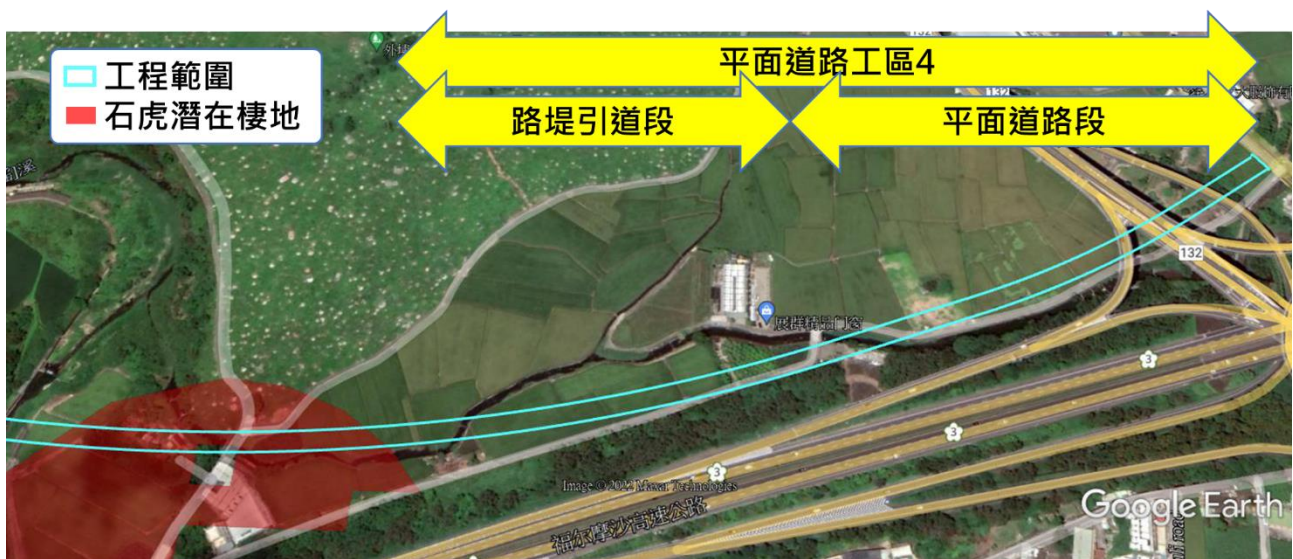

(b)濱溪帶現況



(c)工程區域農田現況



(d)大東公園環境現況

圖 14 平面道路工區 4 工區環境照片

## 2. 工程內容

平面道路工區 4(2K+024~2K+300 路堤引道段+2K+300~2K+750 平面道路段)為銜接橋樑段工區 2 之路堤引道與平面道路，本工區全長約 726m，道路寬度為 15m，穿越國道 3 號聯絡道高架橋下進入大東公園銜接至甲后路四段。此工區之工程設計橫斷面如圖 15 所示。

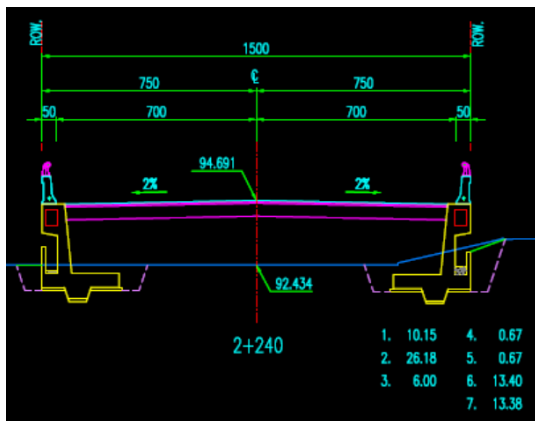

(a)路堤引道段



(b)平面道路段

圖 15 2K+024~2K+750 工程橫斷面

## 四. 環境敏感圖

由現況棲地環境、土地利用與 2022 年 2 月底~3 月初的生態調查結果，進行平面道路工區 1、堤防道路、平面道路工區 2 與平面道路工區 4 四個工區的環境敏感圖繪製，如圖 16~圖 19 所示。各工區環境敏感圖繪製結果說明如下：

1. 平面道路工區 1：工程區域大多為人為使用區域，故工區範圍皆屬人為干擾區。
2. 堤防道路：既有護岸雖為人工構造物，但部分護岸上方有喬木生長與植被覆蓋，可作為生物之棲息環境，故部分砌石護岸至濱溪帶列為中度敏感區域。既有道路與大甲高中為人為干擾區。
3. 平面道路工區 2：工區範圍現況主要為既有道路與裸露地，故主要為人為干擾區。
4. 平面道路工區 4：週邊環境主要為人為使用、既有道路與農地環境，故至主要為低度干擾~人為干擾環境。雖於靠近大東公園附近之農田，有發現珍貴稀有(II 級)保育類台灣八哥，但因鳥類具高度移動性，且周邊皆為相似之農田環境，故不將發現區域列為高度敏感區。由前述分析結果可知，局部區域工程之施做，應對台灣八哥之棲地與覓食區影響應有限，後續之相關生態友善措施，應朝施工過程之噪音對其可能之影響進行建議。



圖 16 平面道路工區 1 之環境敏感圖



圖 17 堤防道路段之環境敏感圖

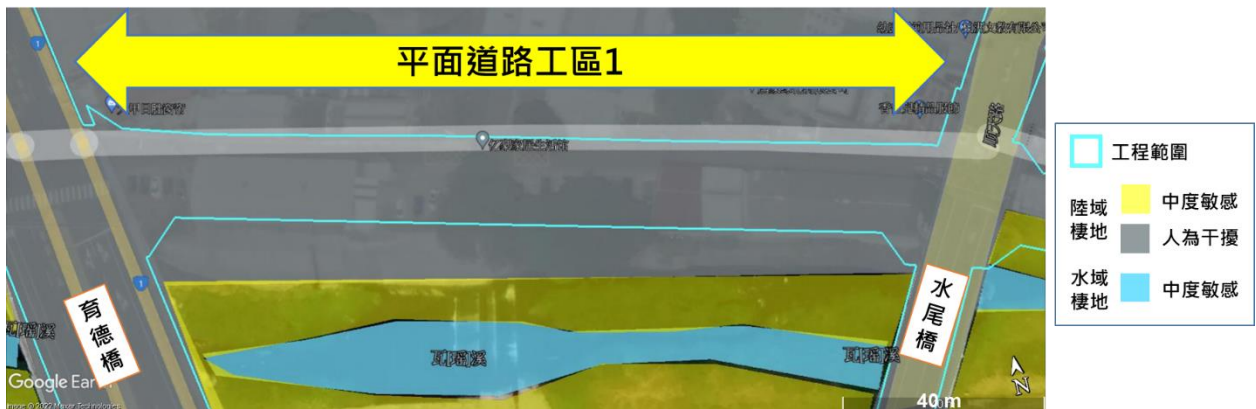

圖 18 平面道路工區 2 之環境敏感圖

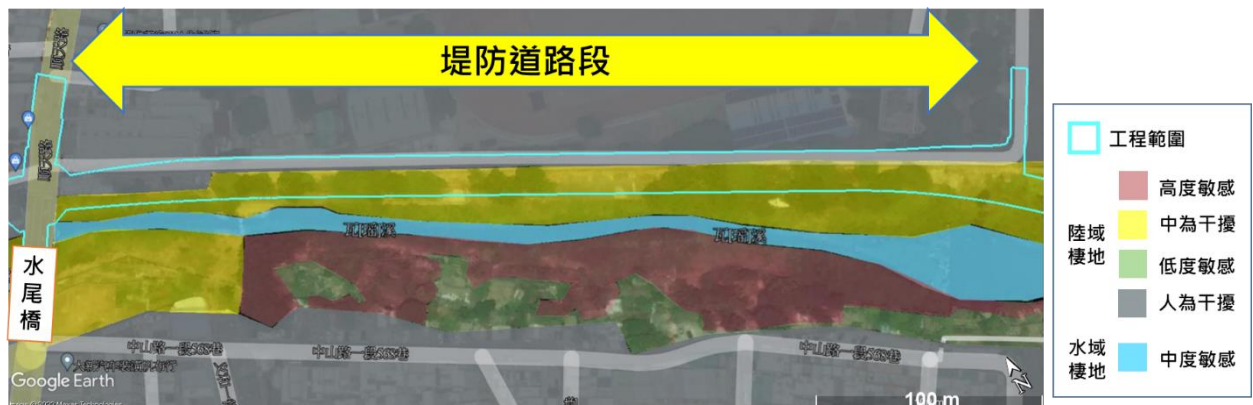

圖 19 平面道路工區 4 之環境敏感圖

## 五. 各區段工程對環境可能之影響與生態友善措施建議

### (一) 平面道路工區 1 (0K+000~0K+180)

#### 1. 工程對生態環境可能之影響

本區段工程雖為既有道路之拓寬工程，故拓寬範圍內之既有喬木無法原地保留，需進行移植或移除。本區域工程對現況環境可能之影響分析如表 1 所示。

表 1 平面道路工區 1 之工程影響分析表

生態議題	工程影響分析
是否阻斷溪流上下游縱向連結性	無涉及水域工程，無阻斷縱向廊道連續性問題。
是否阻斷動物水陸域間橫向通道	既有堤防為混凝土結構，現況橫向廊道連續性不佳。工區範圍無涉及既有堤防改建，無影響或阻斷水陸域間橫向通道問題。
是否影響周圍生態與環境棲地	1. 拓寬範圍內之既有喬木無法原地保留。 2. 施工噪音與揚塵可能對周邊生態與居民造成影響。



## 2. 生態友善措施建議

由目前的工區環境現況與生態調查結果可知，此區段現況環境主要為既有道路與人為使用區域，無重要棲地需進行迴避或保育。動物部分，本次調查與資料盤點並無發現重要關注物種。植物部分，除既有喬木需再透過更完整的評估是否進行移植外，其餘植物也並未發現重要保全對象。

因此，本工區之主要生態課題為既有喬木無法原地保留之問題。施工單位已另外委託專家完成本工區既有喬木之初步調查與盤點(樹種、樹徑、GPS 定位、初步健檢結果)，現場調查與盤點照片如圖 21 所示。根據施工單位所提供之喬木盤點資料，此工區內目前共有 7 株喬木，樹種分別為芒果樹、苦楝與構樹，位置如圖 20 所示。針對本工區主要的生態課題，研提對應的生態友善措施如表 2 所示。

表 2 平面道路工區 1 之生態友善措施建議

工程影響之課題	生態友善措施建議																					
拓寬範圍內之既有喬木無法原地保留	<p><b>生態友善方式：補償</b></p> <p>1. 本工區既有喬木目前雖已完成初步盤點，但建議所有喬木皆須完成完整的 VTA 健檢資料建置，以作為後續各既有喬木是否需進行移植，以及移植後的健康度追蹤參考比較依據。</p> <table border="1" style="margin-left: 20px;"> <thead> <tr> <th>評斷項目</th> <th>損傷程度</th> <th>分數</th> </tr> </thead> <tbody> <tr> <td>枝的生長</td> <td>健康</td> <td></td> </tr> <tr> <td>枯損被害</td> <td>下方有枯損</td> <td></td> </tr> <tr> <td>枝葉的茂密程度</td> <td>全株均小葉</td> <td></td> </tr> <tr> <td>枝葉生長的均勻度</td> <td>完全偏向</td> <td></td> </tr> <tr> <td>樹皮主幹</td> <td>無損傷、無腐朽</td> <td></td> </tr> <tr> <td colspan="2" style="text-align: center;">VTA 總分</td> <td></td> </tr> </tbody> </table> <p>2. 建議需進行移植之喬木評估標準(3 項全部符合)如下：</p> <ol style="list-style-type: none"> <li>(1) 胸徑超過 30 cm 之喬木。</li> <li>(2) 評估為移樹後存活率高之樹種(非外來種)。</li> <li>(3) 經完整健檢(VTA)後樹況良好之喬木。</li> </ol> <p>3. 移植前需研擬完整的移樹計畫，並建議盡可能就近移植，避免長途運送造成喬木損傷。</p> <p>4. 建議由具足夠移樹經驗之移樹廠商協助進行既有喬木之移植工作，以增加喬木移植後的存活率。</p> <p>5. 移植後的喬木若有死亡，建議應補植相同數量之喬木，補植樹種以林務局建議的 106 種在地原生種為優先考量。</p>	評斷項目	損傷程度	分數	枝的生長	健康		枯損被害	下方有枯損		枝葉的茂密程度	全株均小葉		枝葉生長的均勻度	完全偏向		樹皮主幹	無損傷、無腐朽		VTA 總分		
評斷項目	損傷程度	分數																				
枝的生長	健康																					
枯損被害	下方有枯損																					
枝葉的茂密程度	全株均小葉																					
枝葉生長的均勻度	完全偏向																					
樹皮主幹	無損傷、無腐朽																					
VTA 總分																						
施工噪音與揚塵可能對周邊生態與居民造成影響	<p><b>生態友善方式：減輕</b></p> <p>1. 建議避免於晨昏時段野生動物活動旺盛期間施工，應於 8：00 至 17：00 時段施工為宜。</p>																					

工程影響之課題	生態友善措施建議
	2. 施工區域與周邊自然環境間應設置圍籬，降低野生動物誤入施工區域之機率。 3. 施工車輛運行易產生揚塵，建議針對施工道路進行灑水或其他方式降低揚塵量。



圖 20 平面道路工區 1 之喬木位置



圖 21 平面道路工區 1 之喬木調查與盤點照片

## (二) 堤防道路 (0K+ 180 ~0K+466)

### 1. 工程對環境可能之影響

本區段工程為既有道路之拓寬工程，靠近水尾橋之路段因需與既有道路高程銜接，故需拆除部分既有護岸。於靠近跨河段因需銜接橋樑故將道路路面高程拉高，並將橋墩架於既有護岸上。因此，此段工程對砌石護岸上的既有植被與環境有一定程度之影響，但因此區域鄰近道路，且位於人工構造物砌石護岸上，初步評估生態多樣性相對不高，主要的環境影響課題為既有喬木無法原地保留。

道路拓寬之寬度雖已深入河道內，但因為懸空方式，故評估對生態環境之影響不大。但

須進行落墩，故落墩工程可能對落墩處之局部環境造成影響。本區域工程對現況環境可能之影響分析如表 3 所示。

表 3 堤防道路段之工程影響分析表

生態議題	工程影響分析
是否阻斷溪流上下游縱向連結性	無涉及水域工程，無阻斷縱向廊道連續性問題。
是否阻斷動物水陸域間橫向通道	工區為既有道路拓寬，橫向廊道連續性本就阻斷於既有道路(道路另一側為大甲高中)。工程並無增加影響或阻斷水陸域間橫向通道的問題。
是否影響周圍既有生態與環境棲地	1. 拓寬範圍內之既有喬木無法原地保留。 2. 拓寬工程影響既有砌石護岸上方與局部落墩處之棲地環境。 3. 施工噪音與揚塵可能對周邊生態、居民造成影響。

## 2. 生態友善措施建議

由目前的工區環境現況與生態調查結果可知，此區段現況環境主要包含人為使用區域(大甲高中、局部農作)、既有道路、砌石護岸、雜林、荒地與濱溪帶，無重要棲地需進行迴避或保育，但落墩工程可能對落墩處之局部環境造成影響，應盡可能縮小與減輕對環境之影響程度。動物部分，本次調查與資料盤點並無發現重要關注物種。植物部分，除既有喬木需再透過更完整的評估是否進行移植外，其餘植物也並未發現重要保全對象。

因此，本工區主要生態課題之一為既有喬木無法原地保留之問題。施工單位已另外委託專家完成本工區既有喬木之初步調查與盤點(樹種、樹徑、GPS 定位、初步健檢結果)，現場調查與盤點照片如圖 22 所示。根據施工廠商所提供之喬木盤點資料，此工區內目前共有 53 株喬木，樹種分別為榕樹、苦楝、朴樹與構樹，位置如圖 23 所示。針對本工區主要的生態課題，研提對應的生態友善措施如表 4 所示。



圖 22 平面道路工區 1 之喬木調查與盤點照片



表 4 堤防道路段之生態友善措施建議

工程影響之課題	生態友善措施建議																					
<p>拓寬範圍內之既有喬木無法原地保留。</p>	<p><b>生態友善方式：補償</b></p> <p>1. 本工區既有喬木目前雖已完成初步盤點，但建議所有喬木皆須完成完整的 VTA 健檢資料建置，以作為後續各既有喬木是否需進行移植，以及移植後的健康度追蹤參考比較依據。</p> <table border="1" data-bbox="427 465 1118 701"> <thead> <tr> <th>評斷項目</th> <th>損傷程度</th> <th>分數</th> </tr> </thead> <tbody> <tr> <td>枝的生長</td> <td>健康</td> <td></td> </tr> <tr> <td>枯損被害</td> <td>下方有枯損</td> <td></td> </tr> <tr> <td>枝葉的茂密程度</td> <td>全株均小葉</td> <td></td> </tr> <tr> <td>枝葉生長的均勻度</td> <td>完全偏向</td> <td></td> </tr> <tr> <td>樹皮主幹</td> <td>無損傷、無腐朽</td> <td></td> </tr> <tr> <td colspan="2">VTA 總分</td> <td></td> </tr> </tbody> </table> <p>2. 建議需進行移植之喬木評估標準(3 項全部符合)如下：                      (1) 胸徑超過 30 cm 之喬木。                      (2) 評估為移樹後存活率高之樹種(非外來種)。                      (3) 經完整健檢(VTA)後樹況良好之喬木。</p> <p>3. 移植前需研擬完整的移樹計畫，並建議盡可能就近移植，避免長途運送造成喬木損傷。</p> <p>4. 建議由具足夠移樹經驗之移樹廠商協助進行既有喬木之移植工作，以增加喬木移植後的存活率。</p> <p>5. 移植後的喬木若有死亡，建議應補植相同數量之喬木，補植樹種以林務局建議的 106 種在地原生種為優先考量。</p>	評斷項目	損傷程度	分數	枝的生長	健康		枯損被害	下方有枯損		枝葉的茂密程度	全株均小葉		枝葉生長的均勻度	完全偏向		樹皮主幹	無損傷、無腐朽		VTA 總分		
評斷項目	損傷程度	分數																				
枝的生長	健康																					
枯損被害	下方有枯損																					
枝葉的茂密程度	全株均小葉																					
枝葉生長的均勻度	完全偏向																					
樹皮主幹	無損傷、無腐朽																					
VTA 總分																						
<p>拓寬工程影響既有砌石護岸上方與局部落墩處之棲地環境</p>	<p><b>生態友善方式：縮小</b></p> <p>1. 應盡可能縮小落墩處之施工範圍與施工便道範圍，以減少對周邊生態環境之影響。</p> <p><b>生態友善方式：減輕</b></p> <p>1. 施工便道建議應優先使用既有道路或裸露地環境，以干擾最少範圍為原則劃設，避免工程擾動施工邊界外之區域。</p> <p>2. 施工區域(含施工便道)應提前擾動，使動物離開該區域後再進行工程施做(含施工便道)。</p> <p>3. 建議應於本工區臨水面與自然環境間設置圍籬，降低野生動物誤入施工區域之機率。</p>																					
<p>施工噪音與揚塵可能對周邊生態與居民(大甲高中)造成影響</p>	<p><b>生態友善方式：減輕</b></p> <p>1. 建議避免於晨昏時段野生動物活動旺盛期間施工，應於 8:00 至 17:00 時段施工為宜。</p> <p>2. 建議可評估施設隔音牆，減少施工過程或完工後噪音對大甲高中師生的影響。</p> <p>3. 施工區域與周邊自然環境間應設置圍籬，降低野生動物誤入施工區域之機率。</p> <p>4. 施工車輛運行易產生揚塵，建議針對施工道路進行灑水或其他方式降低揚塵量。</p>																					



圖 23 堤防道路段之喬木位置

### (三) 平面道路工區 2 (0K+820~1K+200)

#### 1. 工程對環境可能之影響

本區段工程為既有道路之拓寬工程，因現況環境大多為裸露地，故主要的環境影響課題為既有喬木無法原地保留。本區域工程對現況環境可能之影響分析如表 5 所示。

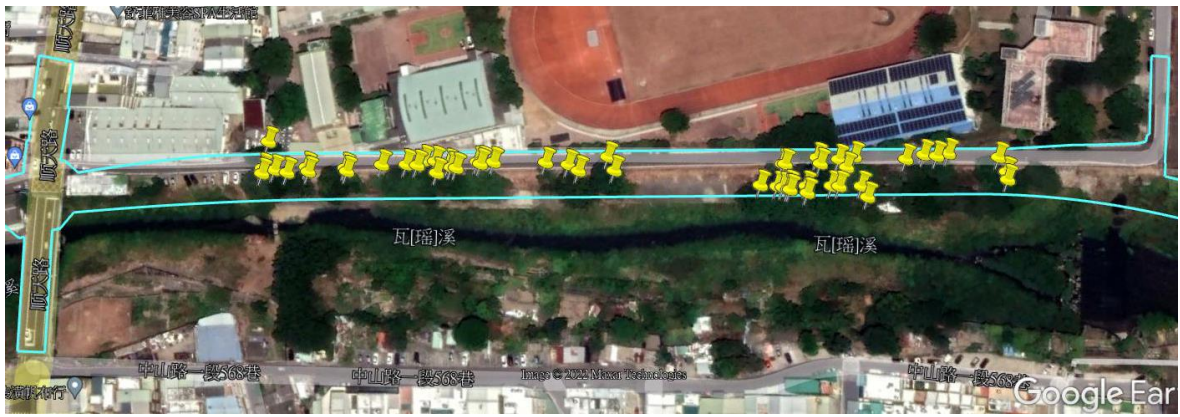
表 5 平面道路工區 2 之工程影響分析表

生態議題	工程影響分析
是否阻斷溪流上下游縱向連結性	無涉及水域工程，無阻斷縱向廊道連續性問題。
是否阻斷動物水陸域間橫向通道	既有堤防為混凝土結構，現況橫向廊道連續性不佳。工區範圍無涉及既有堤防改建，無影響或阻斷水陸域間橫向通道問題。
是否影響周圍生態與環境棲地	1. 拓寬範圍內之既有喬木無法原地保留。

#### 2. 生態友善措施建議

由目前的工區環境現況與生態調查結果可知，此區段現況環境主要為既有道路與幾乎無植被的裸露地，無重要棲地需進行迴避或保育。動物部分，本次調查與資料盤點並無發現重要關注物種。植物部分，除既有喬木需再透過更完整的評估是否進行移植外，其餘植物也並未發現重要保全對象。

因此，本工區之主要生態課題為既有喬木無法原地保留之問題。施工單位已另外委託專家完成本工區既有喬木之初步調查與盤點(樹種、樹徑、GPS 定位、初步健檢結果)，現場調查與盤點照片如圖 25 所示。根據施工廠商所提供之喬木盤點資料，此工區內目前共有 11 株喬木，樹種分別為榕樹、苦楝、桑樹、烏臼、構樹與相思樹，位置如圖 24 所示。針對本工區主要的生態課題，研提對應的生態友善措施如表 6 所示。

表 6 平面道路工區 2 之生態友善措施建議

工程影響之課題	生態友善措施建議																					
<p>拓寬範圍內之既有喬木無法原地保留。</p>	<p><b>生態友善方式：補償</b></p> <p>1. 本工區既有喬木目前雖已完成初步盤點，但建議所有喬木皆須完成完整的 VTA 健檢資料建置，以作為後續各既有喬木是否需進行移植，以及移植後的健康度追蹤參考比較依據。</p> <table border="1" data-bbox="422 459 1117 694"> <thead> <tr> <th>評斷項目</th> <th>損傷程度</th> <th>分數</th> </tr> </thead> <tbody> <tr> <td>枝的生長</td> <td>健康</td> <td></td> </tr> <tr> <td>枯損被害</td> <td>下方有枯損</td> <td></td> </tr> <tr> <td>枝葉的茂密程度</td> <td>全株均小葉</td> <td></td> </tr> <tr> <td>枝葉生長的均勻度</td> <td>完全偏向</td> <td></td> </tr> <tr> <td>樹皮主幹</td> <td>無損傷、無腐朽</td> <td></td> </tr> <tr> <td colspan="2">VTA 總分</td> <td></td> </tr> </tbody> </table> <p>2. 建議需進行移植之喬木評估標準(3 項全部符合)如下：                      (4) 胸徑超過 30 cm 之喬木。                      (5) 評估為移樹後存活率高之樹種(非外來種)。                      (6) 經完整健檢(VTA)後樹況良好之喬木。</p> <p>3. 移植前需研擬完整的移樹計畫，並建議盡可能就近移植，避免長途運送造成喬木損傷。</p> <p>4. 建議由具足夠移樹經驗之移樹廠商協助進行既有喬木之移植工作，以增加喬木移植後的存活率。</p> <p>5. 移植後的喬木若有死亡，建議應補植相同數量之喬木，補植樹種以林務局建議的 106 種在地原生種為優先考量。</p>	評斷項目	損傷程度	分數	枝的生長	健康		枯損被害	下方有枯損		枝葉的茂密程度	全株均小葉		枝葉生長的均勻度	完全偏向		樹皮主幹	無損傷、無腐朽		VTA 總分		
評斷項目	損傷程度	分數																				
枝的生長	健康																					
枯損被害	下方有枯損																					
枝葉的茂密程度	全株均小葉																					
枝葉生長的均勻度	完全偏向																					
樹皮主幹	無損傷、無腐朽																					
VTA 總分																						
<p>施工噪音與揚塵可能對周邊生態造成影響</p>	<p><b>生態友善方式：減輕</b></p> <p>1. 建議避免於晨昏時段野生動物活動旺盛期間施工，應於 8：00 至 17：00 時段施工為宜。</p> <p>2. 施工區域與周邊自然環境間應設置圍籬，降低野生動物誤入施工區域之機率。</p> <p>3. 施工車輛運行易產生揚塵，建議針對施工道路進行灑水或其他方式降低揚塵量。</p>																					



圖 24 平面道路工區 2 之喬木位置





圖 25 平面道路工區 2 之喬木調查與盤點照片

(四) 平面道路工區 4 (2K+024~2K+300 路堤引道段+2K+300~2K+750 平面道路段)

1. 工程對環境可能之影響

本區段工程為既有道路之拓寬工程(2K+300~2K+750 平面道路段)及新建道路工程(2K+024~2K+300 路堤引道段)。由圖 26 可知，現況環境相其他三個工區較為天然，主要為既有渠道、既有道路、人為使用區域(住宅、農地、其他種植區)與公園綠地(大東公園)。本區域工程對現況環境可能之影響分析如表 7 所示。

表 7 平面道路工區 4 之工程影響分析表

生態議題	工程影響分析
是否阻斷溪流上下游縱向連結性	無涉及水域工程，僅有跨水域工程，無阻斷縱向廊道連續性問題。
是否阻斷動物水陸域間橫向通道	既有護岸為混凝土結構，現況橫向廊道連續性不佳。工程無涉及既有堤防改建，僅有跨水域工程，無影響或阻斷水陸域間橫向通道問題。
是否影響周圍生態與環境棲地	<ol style="list-style-type: none"> <li>1. 拓寬範圍內之既有喬木無法原地保留。若為人為種植之喬木，可再評估是否具移植價值與必要性。</li> <li>2. 跨水域工程施工過程若產生渾水排入渠道，會對水域環境造成影響。</li> <li>3. 路堤引道段為新設道路，可能影響原有農地間之生態棲地的連續性。</li> <li>4. 施工噪音與揚塵可能對周邊生態造成影響。</li> </ol>

3. 生態友善措施建議

由目前的工區環境現況與生態調查結果可知，此區段現況環境主要為既有渠道、既有道路、人為使用區域(住宅、農地、其他種植區)與公園綠地(大東公園)，需重點關注之棲地為經過之水域。動物部分，本次調查雖於靠近大東公園附近之農田，有發現珍貴稀有(II 級)保育類台灣八哥，但因鳥類具高度移動性，且周邊皆為相似之農田環境，故不將發現區域列為高度

敏感區。由前述分析結果可知，局部區域工程之施做，應對台灣八哥之棲地與覓食區影響有限，故相關生態友善措施主要朝施工過程之噪音對其可能之影響進行建議。植物部分，除既有喬木需再透過更完整的評估是否進行移植外，其餘植物也並未發現重要保全對象。

因此，本工區之主要生態課題應為經過區域既有喬木無法原地保留，經過水域之施工可能造成之影響，以及施工過程對周邊生態環境之影響三部分。施工單位已另外委託專家完成本工區既有喬木之初步調查與盤點(樹種、樹徑、GPS 定位、初步健檢結果)，現場調查與盤點照片如圖 27 所示。根據施工單位所提供之喬木盤點資料，此工區內目前有超過 100 株喬木，樹種分別為掌葉蘋婆、落羽松、中東海棗、銀紐樹、蒲葵、羅漢松、木麻黃、紫薇、黃肉樹等，但大多為在地居民人為栽種與大東公園之綠化喬木，後續可再評估是否具移植價值。本工區現況喬木之位置如圖 24 所示。針對本工區主要的生態課題，研提對應的生態友善措施如表 8 所示。

表 8 堤防道路段之生態友善措施建議

工程影響之課題	生態友善措施建議																					
拓寬範圍內之既有喬木無法原地保留。	<p><b>生態友善方式：補償</b></p> <p>1. 本工區既有喬木目前雖已完成初步盤點，但建議所有喬木皆須完成完整的 VTA 健檢資料建置，以作為後續各既有喬木是否需進行移植，以及移植後的健康度追蹤參考比較依據。</p> <table border="1" data-bbox="427 1238 1118 1473"> <thead> <tr> <th>評斷項目</th> <th>損傷程度</th> <th>分數</th> </tr> </thead> <tbody> <tr> <td>枝的生長</td> <td>健康</td> <td></td> </tr> <tr> <td>枯損被害</td> <td>下方有枯損</td> <td></td> </tr> <tr> <td>枝葉的茂密程度</td> <td>全株均小葉</td> <td></td> </tr> <tr> <td>枝葉生長的均勻度</td> <td>完全偏向</td> <td></td> </tr> <tr> <td>樹皮主幹</td> <td>無損傷、無腐朽</td> <td></td> </tr> <tr> <td colspan="2">VTA 總分</td> <td></td> </tr> </tbody> </table> <p>2. 建議需進行移植之喬木評估標準(3 項全部符合)如下：</p> <p>(4) 胸徑超過 30 cm 之喬木。</p> <p>(5) 評估為移樹後存活率高之樹種(非外來種)。</p> <p>(6) 經完整健檢(VTA)後樹況良好之喬木。</p> <p><small>*若為人為種植之喬木，可再評估是否具移植價值與必要性。</small></p> <p>3. 移植前需研擬完整的移樹計畫，並建議盡可能就近移植，避免長途運送造成喬木損傷。</p> <p>4. 建議由具足夠移樹經驗之移樹廠商協助進行既有喬木之移植工作，以增加喬木移植後的存活率。</p> <p>5. 移植後的喬木若有死亡，建議應補植相同數量之喬木，補植樹種以林務局建議的 106 種在地原生種為優先考量。</p>	評斷項目	損傷程度	分數	枝的生長	健康		枯損被害	下方有枯損		枝葉的茂密程度	全株均小葉		枝葉生長的均勻度	完全偏向		樹皮主幹	無損傷、無腐朽		VTA 總分		
評斷項目	損傷程度	分數																				
枝的生長	健康																					
枯損被害	下方有枯損																					
枝葉的茂密程度	全株均小葉																					
枝葉生長的均勻度	完全偏向																					
樹皮主幹	無損傷、無腐朽																					
VTA 總分																						

工程影響之課題	生態友善措施建議
跨水域工程施工過程若產生渾水排入渠道，會對水域環境造成影響	<p><b>生態友善方式：減輕</b></p> <p>1. 施工過程若有產生渾水，不可將產生之渾水直接排入河川。需設置沉沙池或其他臨時性淨水設施，將產生之渾水進行泥砂沉澱，使濁度降低後，再將水抽排至河川，減少對水質與生態的影響。</p>
路堤引道段為新設道路，可能影響原有農地間之生態棲地的連續性。	<p><b>生態友善方式：迴避</b></p> <p>1. 新建道路跨越之既有水路或溝渠，皆應維持既有水路通道之暢通與生態廊道連續性，不可阻斷。</p> <p><b>生態友善方式：減輕</b></p> <p>1. 建議施工期間於施工區域下方設置臨時生態廊道，以減輕施工期間對工區兩側棲地連續性之影響。</p> <p><b>生態友善方式：補償</b></p> <p>1. 由於新設道路段(路堤引道段)可能影響原有農地間之生態棲地的連續性，建議於新設道路段應每間隔 50~100m 設置一橫向的生態廊道(陸域)，以維持被新設道路阻斷之橫向廊道連續性。</p> <p>2. 於施工期間所設置之生態廊道，可於施工後保留作為永久性之生態廊道。</p>
施工噪音與揚塵可能對周邊生態與居民造成影響	<p><b>生態友善方式：減輕</b></p> <p>1. 施工期間嚴格禁止施工人員驚嚇、捕捉或傷害野生動物。</p> <p>2. 如於工區內發現野生動物出沒(尤其是保育類八哥)，該區域暫時停止施作，動物遠離後再繼續施作。</p> <p>3. 建議避免於晨昏時段野生動物活動旺盛期間施工，應於 8:00 至 17:00 時段施工為宜。</p> <p>4. 建議可評估施設隔音牆，減少施工過程或完工後噪音對周遭環境的影響。</p> <p>5. 施工區域與周邊自然環境間應設置圍籬，降低野生動物誤入施工區域之機率。</p> <p>6. 施工車輛運行易產生揚塵，建議針對施工道路進行灑水或其他方式降低揚塵量。</p> <p>7. 此區段工區環境相對天然，施工期間應將民生及工程廢棄物集中並每日帶離現場，避免吸引流浪犬貓於工區附近駐留，對在地野生動物造成壓力。</p>



圖 26 平面道路工區 4 之喬木位置



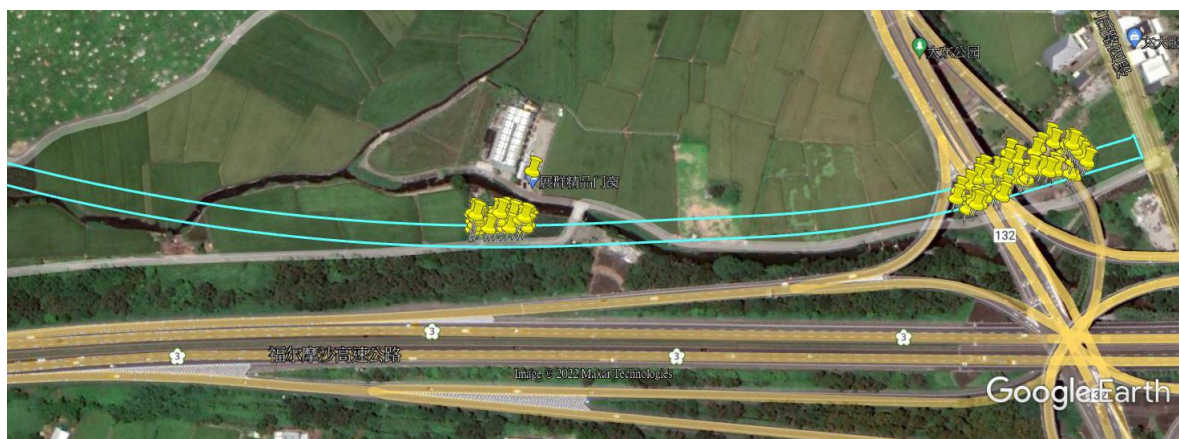

圖 27 平面道路工區 4 之喬木調查與盤點照片